

### PROJETO DE REESTRUTURAÇÃO DE EQUIPAMENTOS DE INFORMÁTICA NO CAMPUS

No primeiro semestre de 2023 ocorreu a execução do projeto para atualização dos recursos de tecnologia em informática, principalmente hardware para reestruturar os Laboratórios de Econometria, Laboratório de Ensino e Pesquisa, Programa de Educação Especial, e demais Departamentos/Setores do Campus.



Foto: Laboratório de Econometria  
Curso de Ciências Econômicas (30 novos computadores)

O projeto contempla investimentos nos valor de R\$ 299.600,00, sendo: R\$ 200.000,00 Termo de Convênio nº 104/2022 - SETI/FUNDO PARANÁ, e R\$ 99.600,00 com recursos de convênio com Caixa Econômica Federal (Fonte 284) repassados ao Campus pela Reitoria (cota do Contrato Gestão da Folha de Pagamento da Unioeste).

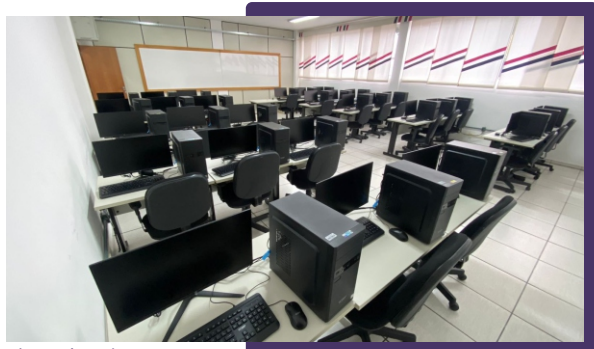

Foto: Laboratório de Ensino e Pesquisa - Bloco I (20 novos computadores)

A partir da economicidade de recursos na aquisição dos equipamentos previstos no plano de aplicação foi solicitado remanejamento dos recursos para ampliar o objeto. Diante da aprovação do FUNDO PARANÁ foram adquiridos 20 computadores a serem instalados nas salas de aula, assim todos os equipamentos (CPU, teclado e mouse) em salas de aula do Campus - Bairro Vila Nova serão substituídos.

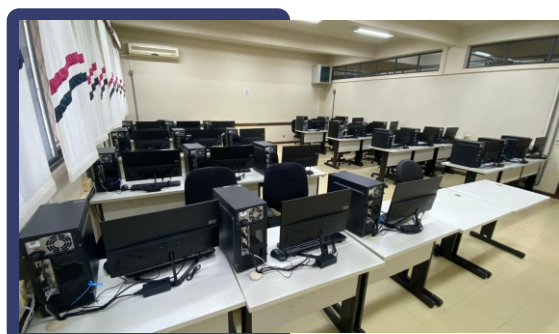

Foto: Computadores instalados em Coordenações de Cursos e Programa de Educação Especial (P.E.E)

### INVESTIMENTOS EM INFRAESTRUTURA NA REDE DE INTERNET WI-FI

A Unioeste vem realizando investimentos na atualização dos recursos de tecnologia da informação nos últimos 3 anos. Para conclusão do projeto, a qual tem como objetivo a implantação de uma nova rede de internet via Wi-Fi, o Campus de Francisco Beltrão realizou investimentos para a instalação da nova rede (Tecnologia CAT-6), com recursos no valor de R\$ 229.451,82 (Fonte 284) participação do Campus na Cota no Contrato Gestão da Folha de Pagamento com a Caixa Econômica Federal.

Os investimentos na nova estrutura de rede Wi-Fi atendem todas as estruturas do Campus (Bairro Vila Nova) e do Centro de Ciências da Saúde (Bairro Água Branca).

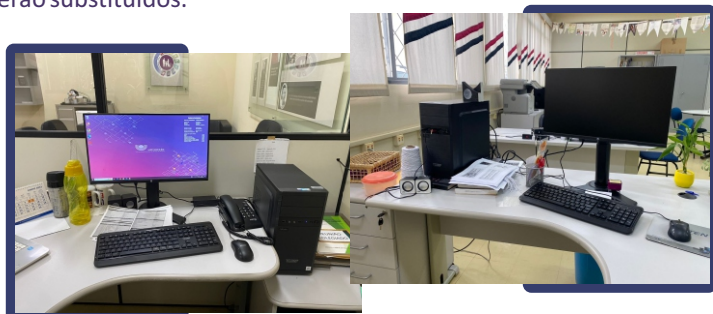
C.CS - Edificação / Local	Investimento
BLOCO 1	R\$ 16.155,58
BLOCO 2	R\$ 11.354,12
BLOCO 3 - Biotério	R\$ 10.346,81
BLOCO 3 - Anatomia	R\$ 11.274,30
BLOCO 4 - Ambulatório	R\$ 78.902,30
R.U	R\$ 20.459,90
	<b>R\$ 148.493,01</b>
Campus Vila Nova - Edificação / Local	Investimento
BLOCO ADM / BIBLIOTECA / RU	R\$ 13.216,37
AUDITÓRIO/CENTRO PESQUISA	R\$ 12.216,32
BLOCOS 1 - 4 - 5	R\$ 55.526,12
	<b>R\$ 80.958,81</b>
<b>Total Investimentos</b>	<b>R\$ 229.451,82</b>

A instalação da nova rede já foi executada e esta em funcionamento nos Blocos I, IV e V do Campus. Nos demais locais a execução esta sendo realizada pela empresa Proenerg Engenharia Ltda. Contrato nº 059/2022-Reitoria-PE nº 817/2022.



Foto: Tecnologia CAT-6 instalada



Foto: Antenas HUAWEI instaladas

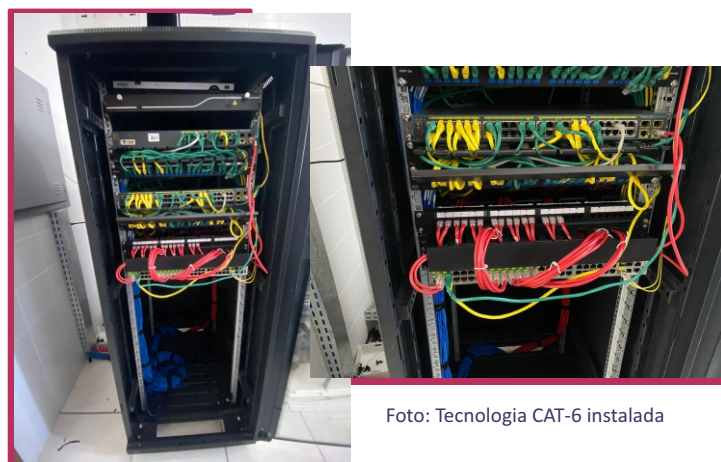

### Podcast “Cadê meu Norte?”

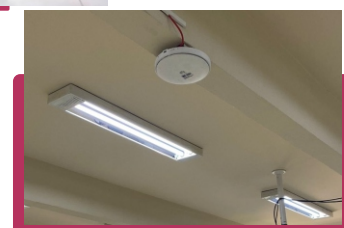

O podcast “Cadê meu Norte?” é um projeto de extensão pensado e produzido por alunos e docentes dos cursos de Geografia (Bacharelado e Licenciatura) do campus de Francisco Beltrão. O projeto tem como objetivo divulgar a ciência Geográfica e tem como público-alvo estudantes da educação básica, principalmente do ensino médio, além de acadêmicos dos Cursos de Geografia e de outras áreas de interesse.

Nos episódios, conduzidos por discentes dos cursos de Graduação e Pós-Graduação em Geografia, os professores entrevistados expõem conhecimentos a respeito das suas áreas de atuação, como a Geografia Urbana, Geomorfologia, Geografia Agrária, entre outras.

O podcast é uma ferramenta importante pois, além de divulgar saberes e pesquisas desenvolvidas nos cursos de Geografia da Unioeste, constrói conexões entre o conhecimento geográfico e a sociedade, discutindo temas pertinentes e essenciais para a construção de um indivíduo crítico e participativo.

Os episódios podem ser encontrados no canal do Youtube “Geografia Unioeste FB” e podem ser acessados pelo QRCode disponível no Instagram do curso (@geografia.unioestefb). Até o momento foram gravados 20 episódios, sendo que 10 deles já estão no ar, todos filmados dentro do campus da UNIOESTE, no Laboratório de Análise Ambiental.

**VOCÊ GOSTA DE GEOGRAFIA E DE CONHECER O MUNDO?**  
Então esse podcast é pra você!

Assista aqui

unioeste  
Universidade Estadual do Oeste do Paraná  
Campus de Francisco Beltrão

Fonte: Coordenação do Projeto

### Primeiros Dados da Estação Experimental em Laboratório do Núcleo de Estudos PaleoAmbientais (NEPA) foram publicados na mais Renomada Revista Científica Internacional da Área

A Estação Experimental em Laboratório do Núcleo de Estudos PaleoAmbientais-NEPA é inédita no país na área de Geografia Física e Geomorfologia. Ela entrou em funcionamento nos últimos anos e teve os primeiros resultados dos dados gerados publicados recentemente na renomada revista científica da Associação Internacional de Sedimentologistas (International Association of Sedimentologists) intitulada SEDIMENTOLOGY.

É um marco para as pesquisas na esfera nacional, pois os índices de publicações de pesquisadores/cientistas brasileiros nessa revista são baixíssimos dada o rigor exigido pela revista e a necessidade de apresentarem resultados que promovam o avanço conceitual da área na esfera internacional.

O artigo conta com 25 páginas, 8 figuras, 3 tabelas e 2 apêndices, cujos últimos são acessáveis apenas na versão online. O trabalho teve fomento pelo CNPq e Fundação Araucária e parceria de pesquisadores da Universidade Federal do Rio Grande e do Muséum National d’Histoire Naturelle de Paris-França sob a coordenação do professor Dr. Julio Cesar Paisani. A discussão trata dos produtos sedimentares da erosão de solos e usa diferentes escalas de análise, do macroscópico obtido em levantamentos diretamente no terreno (campo) ao microscópico, com análise de lâminas em microscópios.

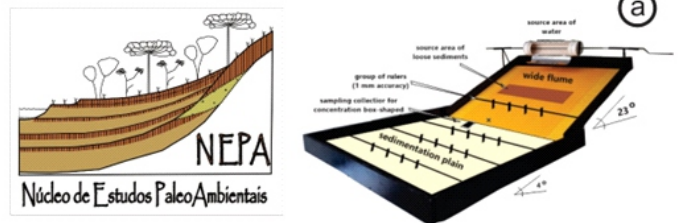

Sedimentology (2023)

doi: 10.1111/sed.13116

#### Modern soil aggregates–colluvium generated by overland flow – stratigraphy and physical experiments

JULIO CESAR PAISANI\*, RAFAEL MANICA†, MARCOS CESAR PEREIRA SANTOS‡ and RAFAELA ANA RECH RODRIGUES\*  
\*State University of Western Paraná (Universidade Estadual do Oeste do Paraná), Rua Maringá, 1200, Vila Nova, Francisco Beltrão, Paraná 85605-010, Brazil (E-mail: juliopaisani@hotmail.com)  
†Institute of Hydraulic Research of the Federal University of Rio Grande do Sul (Instituto de Pesquisas Hidráulicas - Universidade Federal do Rio Grande do Sul), Avenida Bento Gonçalves, 9500, Porto Alegre, Rio Grande do Sul 91501-970, Brazil  
‡Muséum National d’Histoire Naturelle, 57 rue Cuvier 75005, Paris, France

Associate Editor – Subhashish Dey

#### ABSTRACT

In tropical and subtropical zones, sandy colluviums composed of soil aggregates are highly significant for the understanding of depositional processes in the natural realm. The formation processes of soil aggregates–colluviums (pedosediments in other climate zones) are poorly defined. Deeper knowledge on the origin of soil associated colluviums from low-density or high-density overland

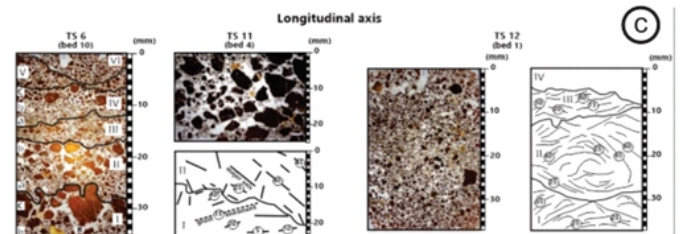

(a) Estação Experimental em Laboratório. (b) Artigo Científico. © Imagens de lâminas para análise em Microscópio.



### NAPI - Alimento e Território

O programa de pesquisa-ação-participativa Alimento e Território é uma iniciativa financiada pela Fundação Araucária e pela Secretaria da Ciência, Tecnologia e Ensino Superior (SETI) segundo os moldes dos Novos Arranjos de Pesquisa e Inovação (NAPI). O NAPI Alimento e Território é estruturado a partir do programa de pós-graduação em Sociedade, Cultura e Fronteiras da UNIOESTE (Foz do Iguaçu) em parceria com a UTFPR (Campus Dois Vizinhos), a UFPR (Campus Litoral), a UNICENTRO e o IFPR Paranaguá. Além dessas universidades, também participam núcleos de pesquisa de universidades estrangeiras e sobretudo diversas instituições da sociedade civil organizada no Estado do Paraná, como ONGs, cooperativas e associações da agricultura familiar.



Visita ao assentamento José Lutzenberger em Antonina/PR, durante a realização de seminário internacional "Novos paradigmas e novos modelos de ação: do local ao global", organizado pelo NAPI Alimento e Território na UFPR Litoral.

As equipes dessas instituições trabalham juntas com o propósito de transformar o Paraná em uma referência internacional em desenvolvimento territorial sustentável por meio do resgate e fortalecimento de práticas agroecológicas, bem como colaborando com agroindústrias familiares voltadas à produção de alimento para a população paranaense. Estão incluídos no escopo de pesquisa e ação 37 municípios da região Sudoeste e 7 municípios do Litoral do Paraná. A equipe do NAPI Alimento e Território em Francisco Beltrão é dirigida pelos professores Marcos Aurelio Saquet e Adilson Francelino Alves, sendo atualmente composta por três bolsistas de pós-doutorado vinculados ao Grupo de Estudos Territoriais da UNIOESTE.

Dentre as atividades desta equipe, realizadas até este momento, pode-se destacar a coleta de dados secundários relativos à estrutura fundiária do Sudoeste e Litoral do Paraná em repositórios mantidos por instituições como o Instituto Brasileiro de Geografia e Estatística (IBGE), o Ministério de Agricultura, Pecuária e Abastecimento (MAPA); a realização de levantamento bibliográfico pertinente à contextualização crítica de práticas agroecológicas; produção de mapas; a preparação de questionários a serem aplicados durante as pesquisas de campo junto de algumas comunidades de agricultores familiares dessas duas regiões; organização e realização de eventos científicos e oficinas pedagógicas com as crianças do Centro de Integração Madre Maria Domênica (CIMMAD) – Francisco Beltrão.



Construção de canteiros para expandir a horta comunitária do CIMMAD e propiciar a realização das oficinas

### PROJETOS NUMAPE E UNATI RECEBEM VEÍCULOS

Os projetos NUMAPE e UNATI estão recebendo veículos financiados pelo FNDE. O NUMAPE está sendo contemplado com um veículo Marca: Renault, Modelo: Kwid Zen, no valor de R\$ 71.500,00. Os recursos são oriundos do Convênio nº 903136/2020 – MCE/FNDE, convênio este resultante de indicação de Emenda Parlamentar da então Senadora (a época) Gleisi Hoffmann.



A UNATI recebeu o outro veículo Marca: Hyundai, Modelo: Hb20 Sense, adquirido no valor de R\$ 89.000,00. Os recursos são oriundos do Convênio nº 903134/2020 – MCE/FNDE, convênio este resultante de indicação de Emenda Parlamentar da então Deputada Federal Leandre Dalponte.



Ambos os veículos estão aguardando contratação de seguros e plotagem com identificação dos projetos, assim que liberados estarão a disposição para atividades dos projetos, e demais finalidades vinculadas a instituição.

### CURSO DE DIREITO DA UNIOESTE PARTICIPA DA SEMANA DO CONSUMIDOR

Foi realizada em Francisco Beltrão, entre os dias 13 a 18 de março a Semana do Consumidor, uma iniciativa do Programa de Proteção e Defesa do Consumidor (Procon) em parceria com várias instituições, entre elas, o curso de Direito da Universidade Estadual do Oeste do Paraná (Unioeste), com o objetivo de orientar a população sobre o Código do Consumidor. Ainda, atividades foram cumpridas no Poupa Tempo e na Praça Central, com a finalidade de sanar dúvidas da população e fazer encaminhamentos em relação a renegociação de dívidas, reclamações sobre o sistema financeiro, internet e telefonia. Além de consulta gratuita sobre restrições no CPF.



Fonte: Coordenação do Curso de Direito

### ELEIÇÕES DA ASSUB

No dia 15 de março de 2023 realizou-se o processo para eleição da nova Diretoria da Associação dos Agentes Administrativos da UNIOESTE – Francisco Beltrão – ASSUB. A eleição ocorreu com chapa única intitulada: “PELOS AGENTES UNIVERSITÁRIOS” composta pelos seguintes servidores: Presidente: Andréia Angela de Rosso, Vice-Presidente: Gracieli Villanova, Primeiro Tesoureiro: Gelcimara Farencena Vincensi, Segundo Tesoureiro: Marli Bender Pacola, Primeira Secretária: Zelinda Bedenaroski Correa, Segunda Secretária: Nair Aparecida Antonio. A comissão eleitoral foi composta por Cleonice Reche La Maison (Presidente), Lidiane da Paz e Marinez da Silva Mazzochin, juntamente com a candidata a Presidente da Chapa Andréia Angela de Rosso e a Fiscal Gelcimara Farencena Vincensi, com o representante dos docentes, professor Adilson Carlos da Rocha e o representante dos discentes, a acadêmica do curso de Serviço Social, Lauryn Alves Faccioche, realizaram a escrutinação dos votos.

Dos votos válidos todos os votantes votaram “SIM”, elegendo, portanto, a chapa PELOS AGENTES UNIVERSITÁRIOS com 100% dos votos. A nova Diretoria terá mandato de dois anos.



### Projeto Laços: Curso de Direito Francisco Beltrão

Na data de 23 de abril de 2023, o Projeto Laços esteve em parceria com o Interact Club de Francisco Beltrão para falar sobre direitos sexuais e reprodutivos. A iniciativa teve como objetivo conscientizar jovens de 12 a 18 anos sobre a importância da informação e do acesso aos direitos sexuais e reprodutivos. O projeto Laços atua com o propósito de informar e acolher mulheres grávidas, gestantes e tentantes, bem como mulheres vítimas de violência obstétrica. Além disso, a iniciativa também proporciona atividades voltadas para jovens e orienta mulheres juridicamente e psicologicamente, sem custos. A parceria entre o Interact Club de Francisco Beltrão e o Projeto Laços foi fundamental para levar informação e conscientização sobre direitos sexuais e reprodutivos para um público mais amplo. A troca de conhecimentos e experiências foi enriquecedora e certamente contribuiu para uma reflexão mais aprofundada sobre o tema. A conscientização sobre direitos sexuais e reprodutivos é essencial para que todos possam exercer seus direitos e liberdades, e ter acesso à saúde e à informação. O projeto Laços, juntamente com o Interact Club de Francisco Beltrão, continuará trabalhando para informar e acolher cada vez mais mulheres, jovens e pessoas interessadas no tema.

Com essa iniciativa, o projeto Laços mostra que é possível levar informação e conscientização sobre direitos sexuais e reprodutivos de maneira acessível e inclusiva, contribuindo para a construção de uma sociedade mais justa e igualitária.

Fonte:

Coordenação do Curso de Direito



### Projeto Pet Saúde - Gestão e Assistência

O projeto Pet Saúde - Gestão e Assistência está encerrando e para fechar com chave de ouro produziu um simpósio, coordenado pelo Docente Roberto Yamada, no último dia 07 de julho no auditório do CCS, unindo os cursos de Medicina, Nutrição e Serviço Social para discutir todas as atividades realizadas durante um ano de projeto. Foi a socialização das atividades da Secretaria Municipal de Saúde de Pato Branco e a Unioeste – campus Francisco Beltrão, bem como resultados parciais das pesquisas sobre a Integração Ensino, Serviço e Comunidade (IESC) com docentes, preceptores e acadêmicos. Dos vários relatos de experiências de acadêmicos “petianos” que servirão como diagnóstico atualizado do cumprimento das Diretrizes Curriculares Nacionais (DCNs) destes cursos, e estímulo para a Educação Permanente relacionado com esta Integração e preceptoria na área da saúde. Pois, os objetivos do projeto PET-Saúde do Ministério da Saúde (MS) e Ministério da Educação (MEC) são a qualificação da IESC, aprimoramento do serviço, do conhecimento dos profissionais e estudantes do curso de graduação da área da saúde.



Fonte: Direção do CCS

### CURSO DE SERVIÇO SOCIAL PROMOVE ATIVIDADES DE 8 DE MARÇO – MÊS DAS MULHERES



O Curso de Serviço Social, reconhecendo o significado social da profissão, a função social do ensino superior no Brasil e considerando ser nodal seu protagonismo na indissociabilidade entre projeto profissional e projetos societárias, cuja defesa pelos direitos humanos é intransigente promoveu e participou de atividades interna e externa em homenagem ao Dia Internacional das Mulheres.

8 de Março contou com uma agenda especial, onde professores e acadêmicas/os realizaram atividade interna com reflexões acerca do panorama histórico e cotidianamente presente de violências contra as mulheres, mas ao debater e dialogar, regaram com exposição de fotos, bandeiras de lutas, poesias, músicas e café integrativo, pois a resistência é necessária e deve ser crítica, criativa e propositiva assim como o perfil profissional que se debruçam na tríade ensino, pesquisa e extensão no interior do curso.

O temário do evento foi: Mulher, Mídia e Arte – consumidas ou consumidoras? Mediado com provocações filosóficas, reflexões sociais e amplo debate pelas professoras Adriana Brito e Lana Couto, contando com a organização conjunta das coordenações de curso e de estágios e a importante presença do colegiado do curso. Após a confraternização, estudantes e docentes se juntaram com o movimento de mulheres da região em espaço público ao som de batuque e manifestações em pró da vida, da justiça e da igualdade de gênero.

Na noite de 8 de março, atendendo a convite, a professora Andreia Agda Honorato palestrou no Pavilhão dos Três Pinheiros, na cidade de Marmeleiro para aproximadamente 100 pessoas participantes de movimentos populares, partidários, sindicais e população em geral com o tema Rompendo Amarras: um debate sobre o lugar da mulher na vida cotidiana e suas possibilidades de organização política.

Que um dia possamos comemorar o direito à vida em sua plenitude, o fim das múltiplas expressões de violência contra as mulheres e alcance da igualdade de gênero.



Fonte:

Coordenação do Curso de Serviço Social

### CURSO DE SERVIÇO SOCIAL DE FRANCISCO BELTRÃO PROMOVE VISITA DE ESTUDANTES EM INSTITUIÇÕES PÚBLICAS QUE PROMOVEM PROGRAMAS SOCIAIS

No dia 22 de maio, estudantes do 3º e 4º ano do curso de Serviço Social do campus de Francisco Beltrão, realizaram visita institucional acompanhadas das professoras Andreia Agda Honorato e Adriana Brito como atividade promovida pelo componente curricular Práxis Profissional e vinculado ao projeto de ensino UM TOUR À REALIDADE: visita institucional à programas sociais e espaços sócio ocupacionais de assistentes sociais.

A visita aconteceu posterior a participação do assistente social Waltemir do serviço Disk Idoso da Secretaria de Assistência Social do município ao Curso de Serviço Social, cuja atividade foi integrada de ensino entre os componentes curriculares Práxis Profissional I e II, ministradas pelas professoras Talita Lamb, Adriana Brito e Andreia Agda e de Fundamentos Históricos, Teóricos e Metodológicos do Serviço Social IV, ministrado pelo professor Jodeylson Islony. As visitas foram acompanhadas pelo assistente social do serviço e pela coordenadora de Assistência Social do município, Sra. Flávia.



A visita institucional aconteceu ao Condomínio dos Idosos, programa que visa moradia privada e permanente à idosos/as em desproteção social e familiar. Visitas também foram realizadas ao espaço onde acontece o Programa Nossa Gente na Melhor Idade e à Casa de Passagem que oferece acolhida para pessoas em situação de rua. Para a formação profissional este é um momento privilegiado em que a vivência aproxima teoria e realidade, potencializando o arcabouço formativo e possibilitando ainda, mediações importantes. Ao longo do projeto, contou-se com as contribuições de profissionais do Ministério Público, da Saúde, Sistema Prisional e Assistência Social que estiveram em sala de aula.

Estudantes ficaram empolgadas com a visita, puderam conhecer os espaços, as legislações atinentes, o público alvo e acessar as demandas inerentes. Avaliaram que o projeto cristalizou a visão da realidade, aproximando-as da política social e serviços públicos municipais, campos que podem vir a se inserirem quando formadas. Já as professoras do projeto, afirmam que haverá novas edições a fim de ampliar oportunidade aos demais acadêmicos/as, pois a natureza da profissão é interventiva e adentrar na realidade dos sujeitos é, sem dúvidas, momento ímpar.

Fonte: Coordenação do Curso de Serviço Social

### Atléticas do Campus de Francisco Beltrão recebem materiais esportivos

Neste primeiro semestre foram entregues R\$ 14.390,00 em materiais esportivos de primeira linha às cinco atléticas do campus de Francisco Beltrão da Universidade Estadual do Oeste do Paraná (Unioeste). O investimento foi viabilizado pela Direção Geral do campus, atendendo as demandas apresentadas pela Preguiça, Devora, Sanguinária, Corsários e Predadores, atléticas atuantes do campus local.



Na entrega, estiveram presentes as diretorias das agremiações, o vice-reitor da universidade, Prof. Gilmar Ribeiro de Melo, o diretor geral do campus, Prof. Adilson Carlos da Rocha, e o assessor técnico, Everton Maria. Os materiais adquiridos foram cinco redes, 13 bolas de voleibol, cinco bolas de handebol, quatro bolas de basquete, 12 bolas de futsal, cinco bolas de vôlei de areia, um tatame com 12 unidades e cinco bombas de encher bolas.

Segundo o diretor do campus, Prof. Adilson Carlos da Rocha, é um investimento significativo, pois as atividades esportivas organizadas e mantidas pelas atléticas possibilitam a integração dos acadêmicos com convivência saudável promovida pelos eventos esportivos, sendo um atrativo para os jovens que vivem o momento acadêmico.

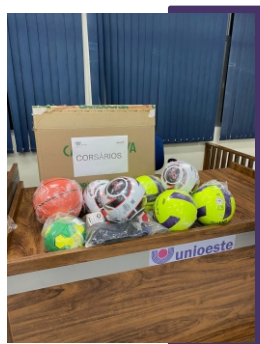

Além disso, o investimento também é uma forma de assistência estudantil, que visa tanto a saúde física, quanto mental dos acadêmicos, e a permanência deles na universidade. “Nós entendemos que é de suma importância investir na atividade esportiva, que dá condições aos nossos acadêmicos para que possam desenvolvê-las. Isso faz com que melhore a permanência deles na universidade, tenham mais qualidade de vida e consigam se manter, inclusive, com saúde mental melhor”, diz o vice-reitor da Unioeste, Gilmar de Melo.

Todos os materiais entregues são de ótima qualidade, o que possibilita um longo tempo de uso às atléticas do campus de Francisco Beltrão.

### REFORMA DE SANITÁRIO DO BLOCO I - Campus

O projeto tem como objeto a reforma total dos sanitários do Bloco I, além da renovação dos ambientes, serão acrescentados os seguintes equipamentos; sanitários PCR e DMLs, adequando as condições de infraestrutura da unidade as questões de acessibilidade e as normas vigentes.

Para tal, serão realizadas as adequações de *layout* nas áreas, que consistirão na adequação dos espaços dos banheiros existentes e na criação dos ambientes solicitados, atendendo as demandas e as legislações existentes.

Essas reformulações se darão por meio da remoção dos forros, divisórias, aberturas, aparelhos sanitários, revestimentos, pisos e por meio da construção e realocação de algumas paredes existentes nas áreas das atuais instalações sanitárias.



IMAGEM - INTERIOR I.S. MASC.  
ESCALA 1:100



IMAGEM - INTERIOR I.S. FEM.  
SEM ESCALA

O orçamento previsto para a execução do projeto tem como valor máximo R\$ 315.769,76 para uma área de 773,08 m<sup>2</sup>. O processo licitatório por meio de concorrência pública para contratação da construtora encontra-se na fase publicação do Edital. O prazo de execução da obra é de 120 dias a partir da assinatura do contrato com a empresa vencedora do certame.

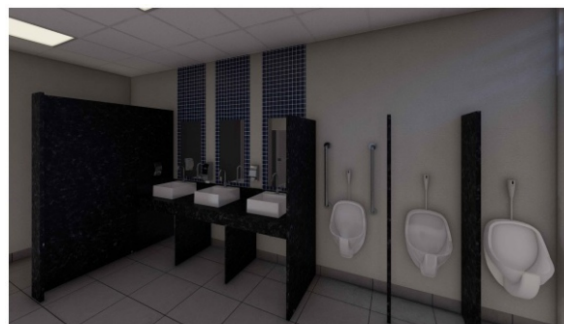

IMAGEM - INTERIOR I.S. PCR  
SEM ESCALA

### Acadêmicos do curso de Geografia da Unioeste realizam Trabalho de Campo em Curitiba e nos Parques Estaduais do Guartelá e Vila Velha

Entre os dias 28 de abril e 1º de maio, aconteceu o Trabalho de Campo “ASPECTOS GEOECONÔMICOS, URBANOS E AMBIENTAIS DO PLANALTO DOS CAMPOS GERAIS DO PARANÁ E CURITIBA”, que envolveu alunos dos cursos de Bacharelado e Licenciatura em Geografia da Unioeste, campus de Francisco Beltrão. Este trabalho de campo foi coordenado pelo professor Dr. Ricardo Carvalho Leme, teve ainda a participação dos professores Fernando dos Santos Sampaio, Rosana Cristina Biral Leme e Elaiz Aparecida Mensch Buffon e faz parte das atividades acadêmicas complementares do curso.

No Sábado (29) realizou uma visita técnica na Defesa Civil Estadual do Paraná, coordenada pelo Capitão Marcos Vidal da Silva Junior, que detalhou a estrutura, a atuação e projetos dessa instituição frente aos desastres, riscos e vulnerabilidades socioambientais.

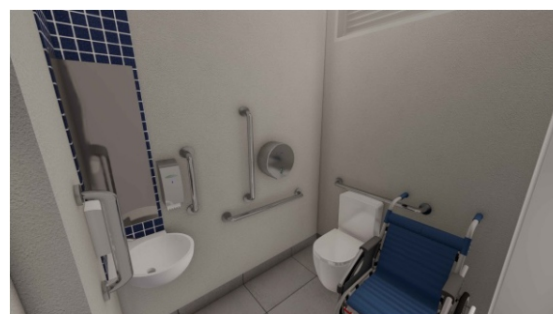
Ainda no sábado, o grupo visitou a Torre Panorâmica da cidade de Curitiba, onde do mirante tivemos uma aula sobre a urbanização e o planejamento urbano de Curitiba. Da Torre visualizaram a Serra do Mar, a Escarpa Devoniana e a região metropolitana. Na sequência tiveram uma aula de campo no Parque Barigui sobre o planejamento e gestão ambiental da capital do estado do Paraná. O Parque Barigui é palco para estudar aspectos legais e institucionais da criação de parques urbanos com funções socioambientais.

No domingo (30) ocorreu a aula de campo no Parque Estadual do Guartelá e na Reserva Ecológica da Dora. Tanto no Parque quanto na Reserva é possível visualizar in loco o Canyon mais longo do Brasil, e o 6º mais longo do mundo.

O cerne da discussão nesse dia foi o estudo de problemas ambientais do presente, resultantes das relações estabelecidas entre a sociedade e natureza, à luz de condições diferenciadas de desenvolvimento social e da dinâmica e de processos naturais. Um dos pontos que chamou atenção dos estudantes foi o "Arroio do Pedregulho", o mesmo que forma a "Cachoeira da Ponte de Pedra" no Canyon Guartelá, e possui em seu leito várias cachoeiras, bem como as pinturas rupestres mapeadas e visualizadas na Reserva da Dora. As visitas e explicações científicas sobre a geologia, geomorfologia e arqueologia foram realizadas pelos professores em conjunto com o secretário municipal de Turismo de Tibagi e proprietário da Reserva, Maurício Martins Pereira. Mauricio também proporcionou um almoço afetivo na Reserva, por meio do projeto regional “Partilha – Comida com Afeto” que visa partilhar experiências gastronômicas inspiradas nas mais saborosas lembranças da vida.

Ainda no Guartelá percorremos a trilha de 5 km, considerada leve, com duração de 2 horas, passando pelo mirante principal construído em madeira, de onde se tem uma vista excepcional, cartão postal do Canyon do Rio Iapó. Na volta da trilha passamos pela Cachoeira da Ponte de Pedra e pelos Painéis do Sumidouro.

Na Segunda (01) as atividades foram realizadas no Parque Vila Velha, que é tombado pelo Patrimônio Histórico e Artístico Estadual. A visita foi guiada pelo geógrafo Alessandro Giulliano Chagas Silva, que em conjunto com os professores explicou o ciclo das rochas, através de trilhas nos Arenitos, nas Furnas e na Lagoa Dourada. O parque tem aproximadamente quatro mil hectares e conserva fragmentos da mata de Araucária e vegetação de Campos Nativos.



No QR-Code você acessa todas as fotos e descrições do trabalho de campo.

Os professores destacam que a história da Terra está escrita nas rochas, e, portanto, são consideradas livros que precisam ser estudadas in loco para compreender as relações entre a sociedade e a natureza do presente.

Fonte: Profs. Ricardo Carvalho Leme e Elaiz Aparecida Mensch Buffon

### PROJETO “GESTÃO ESTRATÉGICA PARA O PRIMEIRO EMPREGO” FORMA MAIS UMA TURMA

No dia 04 de julho aconteceu a formatura da XXI turma do projeto de extensão “Gestão Estratégica Para o Primeiro Emprego” vinculado ao Centro de Ciências Sociais Aplicadas do campus de Francisco Beltrão, sob coordenação da prof. Dr<sup>a</sup> Jucelia Appio Frizon. Nesta, 24 alunos do ensino médio de colégios públicos de Francisco Beltrão receberam certificação.

A cerimônia aconteceu no auditório da prefeitura municipal com a participação do Vice prefeito de Francisco Beltrão Sr. Antônio Pedron, o diretor da UNIOESTE campus de Francisco Beltrão Dr. Adilson Carlos da Rocha, e representantes das instituições parceiras.

Fonte: Coordenação do Projeto

Com este projeto espera-se intensificar o intercâmbio entre o ensino médio com o ensino superior, pela troca de conhecimento e inserção social, fomentar a capacidade dos participantes ingressarem no mercado de trabalho e ampliar a capacidade de geração de renda individual e coletiva.



Evento de entrega dos certificados aconteceu no auditório da prefeitura municipal

### PROJETO PARA CONCLUSÃO DO BLOCO V

O Campus de Francisco Beltrão demandou atualização do projeto de execução e orçamentária para conclusão do Bloco V (subsolo). O Departamento de Planejamento Físico da Unioeste - Reitoria realizou a atualização dos projetos (arquitetônico, estrutural, elétrico e rede lógica, e orçamentário, totalizando um valor de **R\$ 591.602,70** para a execução da obra.

A Direção do Campus em tratativas com o Reitor e a SETI encaminhou projeto de execução e plano de trabalho à SETI/Fundo Paraná solicitando os recursos financeiros e orçamentários. O Fundo Paraná disponibilizou o valor de **R\$ 450.000,00** para o projeto, desta forma o projeto encaminhado informou que o valor de **R\$ 141.602,70** ainda necessários serão de contrapartida da Unioeste.

O projeto teve sua aprovação e assinatura do Termo de Execução Descentralizada - **TED nº 148/2023** celebrado entre a Unioeste e a SETI-FUNDO PARANÁ, publicado no Diário Oficial nº 11464 em 02 de agosto de 2023.

O projeto prevê a construção de **343 m<sup>2</sup>**, e contempla um amplo espaço para uma Clínica de Atendimento Psicológico, uma sala para reuniões, um espaço para implantar um estúdio (produção de conteúdo e *podcast*), entre outras salas para atender projetos e setores administrativos do Campus.



**IMAGEM 3D**

ESCALA 1:50



**FOTO 1 - ATUAL**

ESCALA 1:50

### EVENTO PROMOVIDO PELO CURSO DE PEDAGOGIA

Entre os dias 03 e 06 de julho de 2023, correu no campus de Francisco Beltrão o **IV SEMINÁRIO NACIONAL DE EDUCAÇÃO e XXVI Semana Acadêmica do Curso de Pedagogia**, sob a Coordenação da Professora Alexandra Vanessa de Moura Baczinski, que também é Coordenadora do Curso. A temática contemplou *"Educação e Políticas públicas: reconstrução e fortalecimento"*. Tal abordagem se justifica, tendo em vista a necessidade de resistência frente as investidas neoliberais sobre o setor educacional.

A programação contemplou uma Mesa de abertura com a participação da Profa. Adriana Patrício Delgado (UFRJ/Monape) a qual discutiu a *"Formação de professores no Curso de Pedagogia: a necessidade de enfrentar a Resolução 02/2019"* e do Prof. Paulino Orso (Unioeste Cascavel) o qual analisou *"A conjuntura política e social atual para formulação de políticas educacionais"*.

Na continuidade tivemos Mostra de Curtas Metragens, Estreia da Peça teatral "Prometeu Acorrentado" realizado pelo Grupo Musicena, projeto de extensão permanente desenvolvido no campus de Francisco Beltrão sob a Coordenação do Prof. Celio Roberto Eyng, Minicursos, Oficinas, Apresentação de Trabalhos Científicos, Seminário de Estágio, e outras apresentações culturais envolvendo professores e acadêmicos.

O Evento contou com 360 inscrições de participação, 112 trabalhos científicos apresentados, sendo 75 Artigos, 20 resumos e 17 relatos de experiências. Agradecemos a participação dos acadêmicos e dos professores que compuseram a comissão organizadora, os quais não mediram esforços para o sucesso do evento.



Foto: Palestrantes e membros da Comissão Organizadora do Evento



## Campus de Francisco Beltrão recebe ônibus para atividades de extensão e pesquisa

A extensão e a pesquisa ganham reforço no Campus com o recebimento de um ônibus por campus, o qual deve ser utilizado para dar apoio às atividades de extensão e pesquisa.

Esse tipo de investimento é essencial para que a sociedade perceba de maneira ainda mais eficaz tudo o que é desenvolvido dentro da Unioeste *“Sempre fazemos questão de lembrar que a população precisa ter a universidade como uma grande aliada, através dos projetos de extensão que são realizados. Estes ônibus chegam para facilitar o acesso dos nossos acadêmicos e docentes, justamente para levar o que é feito dentro da Unioeste para cada comunidade”*, explica o reitor Alexandre Webber.



Foto: Prof. Alexandre (Reitor), Prof. Gilmar (vice-reitor)  
Prof. Adilson (Diretor Geral do Campus) no ato da entrega do veículo em Curitiba

O diretor do campus de Francisco Beltrão da Unioeste, Adilson Carlos da Rocha, explicou que o transporte é importante para atender estas demandas, já que quando os deslocamentos são necessários a universidade precisa contratar serviços de terceiros, mas devido a restrição de recursos orçamentários em muitos casos não é viabilizado, e os acadêmicos acabam indo em busca do transporte. Os veículos foram adquiridos pelo Governo do Estado – via Fundo Paraná de Fomento Científico e Tecnológico e Programa Paraná Mais Ciência e ainda contando com a parceria do governo federal, através do Programa Caminho da Escola, do Ministério da educação. O veículo no valor de R\$ 415 mil é adaptado para o acesso de pessoas com deficiência ou mobilidade reduzida.



Fonte: Central de Notícias. [www.unioeste.br](http://www.unioeste.br)

A **Missão** da Unioeste como instituição pública, multicampi, é produzir, sistematizar e socializar o conhecimento, contribuindo com o desenvolvimento humano, científico, tecnológico e regional, comprometendo-se com a justiça, a democracia, a cidadania e a responsabilidade social.

## Atualização de Plano de Segurança Contra Incêndio e Pânico

As medidas de segurança contra incêndio e os riscos específicos obedecem aos requisitos do Código de Segurança Contra Incêndio e Pânico do Corpo de Bombeiros Militar do Paraná e, onde aplicável, as normas da ABNT.

Este projeto teve como objetivo unificar o projeto nº 1021 (Bloco I, II, III, IV e de Alimentação) aprovado em 18 de julho de 2011 cujo número de protocolo é 384190/2011, ainda, o projeto nº 938146/2016 (Bloco V), aprovado em 07 de outubro de 2016 protocolo: 2.2.01.16.0000938146-24 e o projeto nº 770500/2015 (Restaurante Universitário), aprovado em 09 de abril de 2015, cujo número de protocolo é 2.2.01.14.0000770500-45, os quais foram elaborados com base no Código de Prevenção de Incêndios de 2001 (3ª edição).



Instalação de sistemas de alarme de incêndio



Instalação de hidrantes para o Restaurante Universitário

A execução do Projeto ocorreu no 1º semestre de 2023 e atendeu todas as edificações do Campus (Sede Bairro Vila Nova). Os investimentos foram de R\$ 174.889,97, mais aditivo de R\$ 4.886,64. Projeto executado com recursos de custeio do campus em 2022 (Fonte 100)



Instalação de hidrantes para o Restaurante Universitário e Auditório Carlos Maes

A **Visão** da Unioeste é ser reconhecida como uma universidade pública, de referência na produção e socialização do conhecimento, comprometida com a formação de profissionais para atuar com base em princípios éticos para o exercício da cidadania.